VIRU-NIGULA VALLA
TEATAJA
SEPTEMBER 2019

Valla elanike arv 31.08.2019 seisuga on **5817** inimest.

Valla esindus õnnitleb koolijuhti uue õppeaasta ja renoveeritud hoone puhul. Foto: Juho Põld

Linti lõikavad vasakult AS Eviko nõukogu esimees Rein Murumägi, Vallavolikogu esimees Riho Kutsar, Aseri Kooli direktor Eha Polluks ja vallavanem Einar Vallbaum. Foto: Juho Põld

Foto: Dmitri Käär

Foto: Dmitri Käär

Aseri kool täna ja homme

Aseris alustas tööd vene õppekeelega kolmanda järgu kaheklassiline erakool 1. novembril 1905. aastal. 1946. aastast algas Aseris kakskeelse kooli kujunemine.

Täna on Aseris kakskeelne põhikool. Aastate jooksul on meie kool mitu korda vahetanud koolimaju. Viimane uus maja ehitati Aserisse 1968. aastal. Selleks ajaks oli Aseri Koolist saanud keskkool ja õpilaste arv oli kasvanud ligi paarisajani.

Sellel sügisel algas õppetöö 1969. aastal valminud hoone renoveeritud juurdeehituses, mis saab nüüd meie uueks kooliks.

Õpilaste arv on meil sellel õppeaastal 110. Eesti osakonnas on üheksa klassi ja vene osakonnas seitse klassi.

Kakskeelne kool on omanäoline kool. Siin on kahtlemata huvitavam, aga ka raskem töötada kui ükskeelses koolis. Meie koolil on nii rõõmusid kui ka muresid ja seda just kakskeelsuse pärast.

Rõõmsamaks pooleks on see, et kakskeelsus kaunistab meie kooli ühisüritusi, on toonud meie koolile palju sõpru erinevatest riikidest. Kahtlemata on meie kooli õpilased tolerantsemad, paindlikumad, avatumad ja kindlasti ka rikkamad kogemuste poolest.

Meie vene osakonna ja eesti osakonna õpilased on ühistundides muusikas, tööõpetuses, kunstis, kehalises kasvatuses, inimeseõpetuses ja ühiskonnaõpetuses, alates 2014. aastast ka loodusõpetuses. See nõuab meie õpetajatelt lisatööd, sest ühte klassi on kokku paigutatud erinevate keelte ja võimetega õpilased. Eesti osakonna õpilased on eelisseisus vene osakonna õpilaste ees. III kooliastme lõpuks peavad meie nii vene kui ka eesti osakonna õpilased nendes õppeainetes keeleliselt olema samal tasemel. Samuti ei tohi kannatada õpetatava aine kvaliteet.

Eelmisel õppeaastal alustas meie koolis õpinguid 121 õpilast. Kaks õpilast lahkus koolist õppeaasta keskel ja neli õpilast suvisel koolivaheajal. Kõikidel on põhjuseks elukoha vahetus. 18 õpilast lõpetasid põhikooli. Kui vaadata õppetöö tulemusi eelmisel õppeaastal, siis võib rahule jääda.

119 õpilasest lõpetas kooli hinnetega ainult „5“ või „4“ ja „5“ 61 õpilast, mis teeb edukuse protsendiks 51,26.

Sellele õppeaastale läheme vastu uues, renoveeritud koolis suurte ootuste ja lootustega. Augustikuu õppenõukogul püstitasime uueks õppeaastaks järgmised eesmärgid: meeskonnatöö tõhusamaks, õpilaste individuaalsuse arvestamine, ainetevahelised seosed.

Meie kool vaatab julgelt tulevikku. Vaatamata sellele, et viimase kümne aasta jooksul on meie õpilaste arv kahanenud ligi kolm korda, pole meie õpetamise kvaliteet kahanenud, vaid on arenenud ja saanud uue suuna. Meie kooli pedagoogid on suurte kogemustega ja väga tublid õpetajad. Teist meiesarnast kooli on Eestis raske leida.

Soovin uuel õppeaastal meie naaberkoolidele toredaid koolielamusi.

KATRIN OSTAPOV
ASERI KOOLI ÕPPEALAJUHATAJA

Tervitame uut õppeaastat

Soe suvi ja puhkuste hooaeg on selleks aastaks läbi ning lausa märkamatult on kätte jõudnud september. Õhus on tunda sügise noote ja mis peamine – alanud on uus kooliaasta.

Ma tahan tõsta esile meie valla õpetajaid ja teisi haridustöötajaid, tänu kellele on meil võimalik anda noortele edasi väga heal tasemel teadmisi. Sama oluline on siinkohal lapsevanemate tugi – vaid üheskoos, toetudes perele ja kogukonnale, saab laste omandatav haridus olla nii hea kui võimalik. Kool, see on sild haridustöötajate, õpilaste ja lapsevanemate vahel. Hoiame oma sildu, sest nii hoiame me koos toimivat ja väga vajalikku koostööd.

Kooliaasta algus oli meie vallas eriti pidulik Aseris, kus avati esimesel septembril uuenenud koolimaja. Haridus on ühiskonnas üks olulisemaid valdkondi ja mul on hea meel, et riik toetab ka väiksemaid asulaid hariduse edendamisel. On rõõm, et Aseri lapsed saavad hakata õppima ja õpetajad õpetama märksa paremates tingimustes, sest kaasajastatud kool on eelduseks veel paremale haridusele. Aseri koolil on uus hingamine ja see kõik on meie ühiste jõupingutuste ja kogukonna koostöö tulemus.

Muudatusi on meil ka alushariduse osas. Sellest õppeaastast on meie vallas kolm lasteaeda viidud ühise juhtimise alla. Uus lasteaed kannab nimetust Viru-Nigula valla lasteaed Kelluke. Lasteaedade ühinemisprotsess on kujunenud igati sujuvalt ning õpetajad on uuendustega positiivse õhinaga kaasa tulnud. Tore on näha, et oleme suutnud läbi uuenduslike mõtete ja ühiste arutelude luua toimiva koostöö kõikide majade õpetajate vahel.

Head õpetajad, õpilased ja lapsevanemad – soovin teile vahvat, edukat ja teadmisterohket uut alanud kooliaastat.

EINAR VALLBAUM
VIRU-NIGULA VALLAVANEM

Valla haridusjuhi tervitus kooliaasta alguse puhul

Sel õppeaastal algab Viru-Nigula vallas õppetöö kolmes koolis ja ühes lasteaias.

Hea Viru-Nigula valla rahvas! Võtke vastu minu siirad õppesoovid tarkusekuu puhul – pidupäeva puhul, mida armastavad ühtmoodi kõik põlvkonnad – nii täiskasvanud kui lapsed.

On ju nii, et iga ettevõtmise, tegemise, kordamineku aluseks on oskused, teadmised. Need kindlustavad igaühte meist erinevate võimalustega, andes otsustusvabaduse ja enesekindluse valikute tegemisel. Ükskõik, millist ametit me peame, iga töö vajab ettevalmistatud, oskustega spetsialisti.

Meie kallid õpetajad, avaldan teile sügavat tunnustust, lugupidamist! Teie professionaalsusest, pühendumusest ja hoolivusest sõltub iga õpilase hea käekäik mitte ainult täna-homme, vaid läbi kogu elutee. Soovin kõikidele õpetajatele mõistvaid ja usinaid õpilasi. Loodan, et noored, kellel on suured eesmärgid, usaldavad just teid juhtima end oma unistuste poole.

Lugupeetud lapsevanemad, teile soovin suurt kannatlikkust ja mõistmist. Tean, et iga päev läheb teil vaja empaatiavõimet ning valmisolekut abikätt pakkuda. Teie tuge ja usaldust oskavad hästi hinnata nii õpetajad koolis kui ka teie lapsed perekonnas. Vaid üheskoos pingutades saadab meie lapsi edu.

Armsad õppurid! Teile soovin ma edukat õppimist ning vahvaid sõpru kogu eluks! Õppige ja elage innuga!

Ärge kartke eksida ega abi küsida. Lubage end targematel juhtida ja usaldage end nendele toetuma. Vaid nii sirgute tugevateks, tarkadeks ja enesekindlateks isiksusteks. Usun, et aja möödudes olete just teie need, kes pakuvad abi ja toetavad nõrgemaid, hapramaid meie seast.

Hoiame kokku ja õpime õhina ja rõõmuga. Head uut õppeaastat meile kõigile!

MERIKE TRUMM
HARIDUSJUHT

LUULETUS

Uus kool

Suvi saab otsa ja meil algab kool.
Seekord meil kõik siin teistmoodi on.
Terve aasta siin tehti remonti,
uueks me kool saanud igat kanti!
Ilus ja puhas ja valge ja särav…
Vaatan, ja väljast ei tunnegi ära.
Uued on lauad ja toolid ja lagi...
Äkki on uus meil õpetajagi?
Loodan, et tema on ikka see vana!
Tuleb meid hoidma ja õpetama.
Algul saab kindlasti nalja palju…
Ega me väga ruttu ei harju.
Õiget klassi ei oska leida....
Õps ennast meelega vast ei peida…?
Ta võib ju ise ka eksida ära!
Ära nüüd muretse sellepärast.
Täna on pidu ju meie pool:
valmis on saanud uus Aseri Kool!

L.VARINURM

MÕNE REAGA

Vasta kool uue õppeaasta lävel

Uus kooliaasta on hoogsalt käima lükatud. Uuel aastal on ees ootamas ohtralt uut ja põnevat. Näiteks liitus Vasta Kool MTÜ Dragonite Tehnoloogiakooli projektiga „Digitehnoloogia ainetunnis“. Projekti eesmärgiks on igapäevane digivahendite rakendamine õppetöös. Kasutatavad õppemeetodid on praktilised ja uuenduslikud. Õpilastes arendatakse ettevõtlikkust, loovust, innovatsioonivõimekust, paaris- ja grupitöö ning probleemilahendusoskuseid. Lisaks Vasta Koolile osaleb projektis veel 8 Lääne-Virumaa kooli. Projekti käigus on loodud nelja ainevaldkonna (matemaatika, loodusained, kunstiained, tehnoloogia) töölehed. Kokku on 95 tunnikava/ülesannet. Kõik tegevused tuginevad riiklikule õppekavale. Sel poolaastal on Vasta Koolil võimalik osaleda kahel koolituspäeval, mis toimuvad novembris ja detsembris. Uuel poolaastal saavad koolituspäevad jätku. Usun, et nii mõnigi õpilaste jaoks keeruline teema saab nüüdsest põnevate tehnoloogiliste abivahendite kaudu selgemaks.

Vasta Koolis on alati innustatud õpilasi ettevõtlikkusele ja aktiivsusele. Sügisest asub kool taotlema Ettevõtliku Kooli baastaset.

Kindlasti jätkame traditsiooniliste ürituste korraldamisega. Ka sel aastal saab kogu koolipere osaleda mihkli- ja jõululaadal. Jätkame ka kevadel avatud „Ühe euro kohvikuga“. Laatadele ootame kõiki kogukonnaliikmeid- kauplema ja loomulikult ostlema!

Poolaasta lõpetab kogu kooli kollektiivi kaasav jõulupidu ning kevadel lõpetame kooliaasta uhke kevadkontsertiga.

Jätkame koostööd Eesti Pärimusmuusika Keskusega ning Eesti Kontsertiga. Tänu nendele oleme suutnud pakkuda õpilastele suurepäraseid ja kvaliteetseid kontserdielamusi.

Hea kogukonnaliige! Ootame sindki koolielus kaasa lööma! Alati oled oodatud välja pakkuma häid ideid või osalema erinevatel üritustel.

KRISTA LEPPIK
VASTA KOOLI HUVIJUHT

Huvihariduses ja huvitegevuses osalemise toetus

Kuni 1. novembrini on lapsevanematel ja noortel võimalus taotleda huvihariduses ja huvitegevuses osalemise toetust alanud poolaastaks. Käesoleval õppeaastal on üldine toetusmäär kuni 70% õppemaksust või osalustasust. Täpsem info Viru-Nigula valla kodulehel või kultuuri- ja noorsootööjuhi Keio Soomelti käest telefonil 5385 4348 ja e-posti aadressil keio.soomelt@viru-nigula.ee

VIRU-NIGULA VALLA TEATAJA
VÄLJAANDJA: Viru-Nigula vallavalitsus
Kasemäe 19, Kunda 44107. http://viru-nigula.ee
TRÜKIKODA: Printall AS
TIRAAŽ: 2000
TOIMETAJA: Lili Lillepea

KÜLJENDAMINE: Ajakirjastus OÜ
REKLAAMI TELLIMINE: reklaam@viru-nigula.ee
LOE INTERNETIST: http://viru-nigula.ee/ajaleht-2019

Uut õppeaastat iseloomustavad

MERVI LILLEOJA
VIRU-NIGULA RAAMATUKOGU
RAAMATUKOGUHOIDJA

21. augustil toimus Lammasmäe Puhkekeskuses õppeaasta alguse puhul vastuvõtt meie valla haridustöötajatele. Kohaletulnuid tervitasid Viru-Nigula vallavanem Einar Vallbaum ja haridusjuht Merike Trumm. Peomeeleolu aitas luua ja hoida Moonaküla Muusikapatrull.

Haridustöötajaid tervitas vallavanem Einar Vallbaum. Foto: Liis Krigul

Mina, igapäevaselt lihtne raamatukoguhoidja, varustasin end seekord pliiatsi ja märkmikuga ning katsetades reporteri ametit, piirasin (et mitte öelda pommitasin) meie valla haridustöötajaid erinevate küsimustega.

Kõigil meil, kel on tavapärane 28-päevane puhkus, tekib kindlasti vahel küsimus, et mida teevad õpetajad oma pika suvepuhkusega? Võin teile öelda, et puhkus on meie valla õpetajatel valdavalt töine. Pedagoogid sisustavad oma vaba aja aiatöödega, remondiga ja näiteks ka pojale pulmade korraldamisega. Siinkohal oleks paslik edastada õnnitlused õpetaja Veiko pojale!

Õnneks leidsid meie õpetajad aega ka lihtsalt puhata - käia reisimas, olla koos perega, suviseid ilmasid nautida ja kaasa lüüa laulu- ja tantsupeol. Näiteks oli Kunda lasteaia uuel õppejuhil Ellel eesmärk saada oma naisvõimlemisrühmaga tantsupeole. See suur soov täituski ja ta nautis seda täiel rinnal. Niisiis on õpetajad koolipingetest puhanud ja valmis alustama uut aastat.

Lastel ja nende vanematel on iga kooliaasta alguses omad ootused uuele õppeaastale. Alati soovitakse paremaid või vähemalt sama häid hindeid, toredaid koolipäevi ning vähem kodutöid. Lasteaialapsed soovivad toredaid mängukaaslasi ja huvitavaid mänguasju. Millised on aga Viru-Nigula valla haridustöötajate ootused uuele kooliaastale septembri lävepakul?

Ka õpetajad soovivad häid lapsi ja paremaid hindeid!

Õpetaja Irina ootab, et saaks algaval õppeaastal oma õpilastele jagada võimalikult palju „viisi”, sest tema sõnul on õpetaja kõige suurem rõõm head hinded. Seega, õpilased, tehke ometi oma õpetajatele rõõmu!

ASERI KOOL OOTAB ÕPILASI UUES KUUES

Aseri koolil on uuele aastale suured ootused, neil on värskelt remonditud maja ja oodata on põnevat aastat. Vastuvõtu päevalgi olid veel käed-jalad kooli valmisseadmisega tööd täis. Naerdes märgivad Anna Metsis, Maria Sipilova ja Katrin Ostapov, et viimased päevad tuleb vist lausa koolis ööbida, et kõik õigeks ajaks valmis seada. Õppealajuhataja Katrin soovib veel, et neil oleks piisavalt arukust, et kõik teravad nurgad ümaraks lihvida, sest oluline on hea läbisaamine nii koolipere, laste kui ka lapsevanematega.

Sealses koolis esimest aastat õpetajana tööd alustav Viktoria võttis vastu uue väljakutse – lasteaia õpetajast sai algklasside õpetaja. Tema sooviks on ka ise kasvada, alustades õppeaastat nii õpetajana Aseri koolis, kui ka õppurina Tartu ülikoolis.

MÄRKSÕNADEKS LIITUMINE JA ÜHTEHOIDMINE

Viru-Nigula valla lasteaedasid ootab ees ühinemine. Lasteaia õppejuht Elle Türkel ootabki seoses sellega, et inimesed haakuksid muutustega positiivselt ja lööksid kaasa uue, suurema asutuse tööletõmbamisel, otsides üheskoos lahendusi. Kuna raamatukogudes viidi selline liitumine läbi juba aasta tagasi, siis omalt poolt saan öelda, et kui on olemas hea tahe ja hea koostöö liidetavate asutuste vahel, siis hakkab kõik kiiresti ja hästi toimima.

Samuti ootab uuelt aastalt konstruktiivset koostööd meie valla haridusjuht Merike Trumm. Meeskonnatunnetusega ja ühtse perena toimides tuleb ka meie valla kuvand jõulisemalt välja - meie vallas ongi üks haridus, ühiste eesmärkidega, aga omanäoliste koolidega. Merike rõhutab seejuures, et koolide omanäolisus on rikkus.

Murekohtadena toovad haridustöötajad välja selle, et õpetajatel on väga palju paberitööd, liiga palju koosolekuid ja kohati liiga vähe aega teha tööd, mis neile päriselt ka meeldib: õpetada lapsi.

PALJUSID OOTAVAD EES UUENDUSED

Fakt on see, et paljud meie valla haridusasutused alustavad õppeaastat uuendustega. Viru-Nigula valla lasteaiad ühinevad ning neil on uus õppejuht Elle Türkel. Kunda Ühisgümnaasium sai omale uueks direktoriks Kristi Aroni ja Aseri koolis viidi läbi põhjalik renoveerimine. Kasutasin juhust ja küsisin haridustöötajatelt kas ja milliseid uuendusi nende asutus (veel) vajaks.

Aseri õppealajuhatajal on plaan teha ringi korrapidamine ja elavdada ning kaasata õpilasomavalitsust. Ta soovib, et õpilased hoiaksid rohkem oma kooli ja et neil oleks suurem vastutus. Usun, et värskelt remonditud ning ilusat kooli hoiavad õpilased meeleldi korras ja ilusana.

Muuhulgas käidi välja suurepärane idee teha õpetajate vahetust. Nii näeb õpetaja teisi õpilasi ja õpilane saab uue inimese klassi ette. Siis on ka õpilastel põnev, sest tuleb välja, et „mate õps” oskab inglise keelt ja „kehka õps” on keemias väga hea. Samuti võiksid lapsevanemad vahel astuda õpetajate kingadesse, et näeksid, mida see töö endast kujutab. Kusjuures Aseri vanaemadel on ilmselt see ettekujutus juba olemas, sest vanavanemate päeva puhul käivad vanaemad sealses koolis tunde andmas.

Mitmed soovid on ka materiaalsed – tahvelarvutid matemaatikatundideks, siseõuele rehvidest mänguväljak ja uusi mänguasju lastele.

KA ÕPETAJAD SOOVIVAD ÕPPIDA

Meie vestluste käigus mainisid õpetajad korduvalt ära huvi ja vajaduse enesetäiendamise ja õppimise vastu. Ja seda mitte ainult pedagoogikas, vaid ka üldise silmaringi laiendamiseks. Elle tunnistab, et tema jaoks on õppejuhi amet täitsa uus kogemus. Oma professionaalse arengu käigus soovib ta leida uusi õppesuundasid ning innovatiivseid lahendusi, et õpetajaid kaasates need lülitada õppekavasse ja aktiivsesse õppetegevusse. Seejuures võib juhtuda, et miski, mida on aastaid samamoodi tehtud, jääb sootuks tegemata, aga lapsed on saanud rohkem olla õues, märganud rohkem loodust.

Küsisin ka meie haridusjuhilt Merikeselt, millist muutust tema soovib näha endas, et olla veelgi parem juht. Merikese sooviks on õppida veelgi rohkem tolereerima. Erinevates mõtetes ja vaadetes on rikkus ning hea juht peab suutma erinevused ühise eesmärgi nimel kokku viia. Seega liitus Merike programmiga, mis õpetab hariduse juhtimist. Ta tunnistab, et vaatamata oma vanusele on tal veel palju õppida.

Minul oli väga hea tunne kuulata meie õpetajaid ja haridusjuhti rääkimas oma soovist õppida ja areneda. See ju tähendab, et meie lapsed on heades kätes, sest meie valla haridustöötajad soovivad laiendada oma silmaringi ning hoida end kursis erialaste uuendustega. Usun, et kaasaegne ja uusi teadmisi otsiv õpetaja innustab ka oma õpilasi rohkem ja paremini õppima.

KOOSTÖÖ ON OLULISEL KOHAL

Kuna kõikides vestluses kõlas ikka ja jälle sõna „koostöö”, siis uurin oma intervjueeritavatelt ka selle kohta. Meie vallas on kolm lasteaeda, kolm kooli ja kaks muusikakooli. Milliseid võimalusi näevad õpetajad

muutused ja koostöö

koostööks?

Kohe alguseks tuleb kahtlemata ära mainida Viru-Nigula lasteaia kiidusõnad koostöö kohta Viru-Nigula Raamatukoguga. Mina tänan, teen kniksu ja ootan samuti põnevusega uut õppeaastat! Ka Vasta kooliga on raamatukogul tihe koostöö.

Aseri kool kasutas vastuvõttu ära ja pidas juba sealsamas läbirääkimisi Kunda kooliga, et oleks rohkem ühiseid ettevõtmisi. Õppealajuhataja Katrin märkis tabavalt, et koostöö saab tekkida siis, kui tuntakse üksteist. Seetõttu on sellised valla haridustöötajate ühisüritused väga head tutvumiseks ja kontaktide loomiseks.

Lapse haridusteel on oluline koostöö kooli ja lapsevanemate vahel. Viru-Nigula lasteaed kiitis väga lapsevanemaid, öeldes, et nad on aktiivsed ja võtavad osa lasteaia ettevõtmistest. Ka Aseri koolil jätkus lapsevanematele kiidusõnu, sest nad löövad kaasa nii koolisisestel kui ka -välistel üritustel. Viktoria märgib, et lapsevanemates peab tekitama huvi koolielu vastu. Ta lisas ka, et palju oleneb õpetajast, sest kui õpetaja näitab omapoolset initsiatiivi, siis on ka emad-isad altimad kaasa lööma.

Kunda koolis on mitmeid traditsioonilisi üritusi, mis toimuvad töövälisel ajal ja millest on lapsevanematel võimalik osa võtta. Aale käis välja mõtte, et ka spordipäeva võiks korraldada laupäeval, et vanemad saaksid tulla kaasa elama ja saada osa oma lapse päevast.

Samuti meeldiks õpetajatele kui mõni ekskursioon või üritus leiaks vahel aset lapsevanemate algatusel.

Pedagoogid tõdesid, et positiivseid ja toredaid lapsevanemaid on palju. Nad käivad koolis ning lasteaias ja tunnevad huvi lapse käekäigu vastu. Siiski on mõne lapse pärast mure, tahaks ta vanematega suhelda, kuid pahatihti pole lapsevanem sellest huvitatud. Seega, emad-isad! Rääkigem ja suhelgem oma laste õpetajatega regulaarselt, löögem kaasa kooliüritustel ja aidakem õpetajatel korraldada väljasõite või muud toredat.

EKSAMITE KAOTAMINE EI MORJENDA

Viimastel kuudel on palju poleemikat tekitanud põhikooli eksamite kaotamine. Ümbritsetuna nii paljudest pedagoogidest, ei saanud ma jätta seda teemat puudutamata. Üldiselt on meie valla õpetajad selle muudatuse suhtes positiivselt meelestatud. Aale tunnistab, et eksam on emotsionaalselt raske ka õpetajale. Lisaks koostatakse eksamitulemuste põhjal pingeridasid ja eliitkoolidega on pea võimatu võrdväärset tulemust saada. Irina lisab, et tublid lapsed võivad tavaolukorras töö väga hästi teha, kuid eksamiärevuses nad head tulemust saavutada ei suuda. Ka Katrin toob välja samad probleemid, lisades veel, et eksamipinge tõttu saadud kehv hinne võib hea õpilase ära ehmatada ja too kaotab usu endasse.

Kuigi nii mõnigi õpilane oli rõõmsalt kuulutanud, et nüüd enam õppima ei pea, ei ole see siiski nii. Jätkuvalt on ju kontrolltööd ja testid. Seega, kallid üheksandikud – õppimisest te ei pääse, küll ehk eksamipingest.

HÄID SOOVE JAGUB KÕIGILE

Millega alustada uut aastat? Eks ikka heade soovidega!

Luule soovib lastele koolirõõmu, et oleks naerunägu ja lusti, siis tuleb ülejäänu ka. Viktoria soovib olla oma õpilastega koos nagu üks pere, kellega koos õppima hakata ja kõike huvitavat teha. Aseri kooli pedagoogid soovivad sõbralikkust, sest õpetajatel ja õpilastel peavad olema usalduslikud ja sõbralikud suhted. Ka vanematele soovitakse koolirõõmu!

Kolleegidele soovivad õpetajad häid õpilasi, rõõmsat meelt ja armastust laste vastu. Et kolleegid oleksid ennekõike heatahtlikud ning tahaksid igapäevaselt olla heaks eeskujuks kõikidele lastele. Et nad mõistaksid, kuivõrd palju mõjutab iga nende sõna või tegu lapsi. Ka see, kuidas kolleegidesse või juhtkonda suhtutakse, peegeldub igapäevases töös lastega. Et igaühes oleks enam positiivsust ja heatahtlikkust kannatamaks välja vahel kummaliselt käituvate kolleegide veidrusi või hoopis veidrusi täis laste hullumiseni ajavaid tegusid. Et kolleegid oleksid toetavad ning sõbralikud.

Mina tahan tänada kõiki, kes sel toredal koosviibimisel leidsid aega minuga vestelda ja kannatasid välja mu amatöörlikud katsed reporterit mängida. Omalt poolt soovin kõikidele meie valla haridustöötajatele, nii suurtele kui väikestele õppuritele ja ka lasteaialastele ilusat algavat kooliaastat. Palju „viisi" ja soovide ning ootuste täitumist!

Ja armsad õpetajad, saatke lapsed raamatukogusse ning tulge ise ka!

Viru-Nigula valla haridusjuhi Merike Trummi soovid haridustöötajatele:

Ma soovin kõigile head tervist ja julgust seada enda ette hetkel ehk võimatuna näivate eesmärkide/unistuste seadmise julgust. Kui inimesel on hea tervis ja tal on eesmärk, soov või siis mõte, millegi poole liikuda, siis saavad kõik asjad tehtud. Ma loodan seda, et inimesed eesmärgistavad oma sihi, mida nad tahavad teisiti teha sellel aastal. Mis on see peamine mõte? Kui sa näed teed, kuidas selle peamise mõtte realiseerimiseni jõuda, siis sa mobiliseerid oma jõuvarud ja suudad ka kaasata. Tänapäeva õpetaja ei saa enam üksinda. Ta peab kaasa haarama vanemad, kogukonna ja eelkõige lapsed. Siis tuleb edu. Õpetaja peab arenema koos lastega, tänapäeva lapsed vajavad kindlasti teistmoodi suhtumist, kui oli aastaid tagasi. Minu arvates tuleks üha rohkem lapsi kaasata, neid rakendada praktiliselt probleemide lahendamise meeskondadesse. Võimalikult rohkem kuulata nende arvamusi ja püüda panna neid ka vastutama oma soovitud soovide ja tehtud tegude eest! Ja kui mulle tundub, et vahest on laps teatud asjades parem kui mina, siis tulebki teda heatahtlikult/omakasupüüdlikult kaasata, näha temas head meeskonnaliiget. Mina olen küll öelnud nii mõnelegi noorele, et mulle tundub, et sina oskad seda paremini, kui mina, näita mulle ka. Ja tegelikult nad näitavadki hea meelega. Sa peadki tunnistama teise tugevust, sest tegelikult see teise tugevuse tunnistamine ja tunnustamine teeb lõppkokkuvõttes sulle endale palju head.

Rõõmsal meelel kooliaastale vastu

Kuigi ilmad on septembri algul olnud suviselt soojad, tuleb sammud kooli poole seada. Oleme Kunda Ühisgümnaasiumis taastamas traditsiooni, mille järgi õppeaasta algab 1. septembril olenemata nädalapäevast.

Miks nii? Esiteks määratletakse kooliaasta algust selliselt põhikooli- ja gümnaasiumiseaduses. Nädalavahetusele langev 1. september loob vanematele parema võimaluse kooli avaaktusele oma pisemaid lapsi saatma tulla ning hiljem koos pidulikult tähistada. Samuti on oluline tunne ja teadmine, et alustame just õigel päeval – tarkusepäeval. Ja mis peamine – kooliaasta varasem alustamine toob lähemale ka selle lõpu kalendris. Ehkki paljud koolid lähevad suvevaheajale 10. juunil, teeme meie seda kaks päeva varem - 8. juunil.

Klassid on lapsi täis. Kümnendas klassis alustab 19, esimestes klassides 25 õpilast. Mul on hea meel, et Kunda Ühisgümnaasiumis on olemas ka kõik õpetajad. Olukorras, kus erinevates koolides on puudu ligikaudu 50 pedagoogi ning valitsus on külmutanud õpetajate palgad, peame olema rõõmsad ja tänulikud.

Läheme kooliaastale vastu koostöises õhkkonnas. Peagi võõrustame 23.09 – 30.09 toimuva üleeuroopalise spordinädala raames Aseri ja Vasta koole ühisel valla koolide spordipäeval, mis toimub 25. septembril valla spordijuht Ainar Sepniku eestvedamisel. Samal nädalal avame koolimaja uksed ka laupäeval, 28. septembril, et kaasa lüüa külastussündmusel „Maal elamise päev". Korraldame seiklusorienteerumise koolimajas, raja läbijale on preemiaks maitseelamus. Jälgige meie FB- ja kodulehte ning tulge meile külla!

Õppimisele lisaks pakume mitmekesist huvitegevuse valikut. Jätkame traditsiooniliselt kooride, noorkotkaste ja kooliteatriga. Loodus- ja täppisteaduste huvilised on oodatud nuti-, nuputamis-, male-, robootika-, puutöö- ja tehnikaringi. Läbirääkimised käivad kokandus-, peotantsu- ja animatsiooniringi avamiseks. Nende tegevustega loodame alustada hiljemalt oktoobris. Mitmekesiseid sportimisvõimalusi ning pilliõpet pakutakse jätkuvalt naabermajas. Tahame, et iga laps leiaks endale sobiva huvitegevuse.

Ees seisab veel ligi 150 õppepäeva, mis saavad olema sisutihedad, harivad, huvitavad ja kasulikud. Sellel teekonnal peame kõik üksteisega arvestama. Usun, et õpilased, õpetajad ja lapsevanemad lähevad kõik lootusrikkalt uuele õppeaastale vastu ning on andnud endale hulga lubadusi, kuidas sel aastal veelgi paremini eesmärkide poole liikuda. Loodan, et iseendale antud lubadused kooliaasta edenedes ei unune ning seatud sihtide poole püüdlemisel jõud ei rauge. Toredat kooliaastat kõigile!

KRISTI ARON
KUNDA ÜHISGÜMNAASIUMI DIREKTOR

Aseri suvekoolist

Augusti teiseks nädalaks kutsusime lapsi rahvamaja suvekooli. Ja nad tulid – ühtekokku kolmkümmend poissi-tüdrukut vanuses viis kuni neliteist. Kõige rohkem oli Aseri lapsi, kuid tuldi ka Kundast, Türilt, Peterburist, Moskvast ja isegi Londonist. Kaugemalt tulijad olid muidugi meie suvekülalised ja vanavanematele külla sõitnud lapselapsed.

Et seltskond oli nii kirju ja mitmekeelne, pidime end tublisti pingutama, et iga lapseni jõuda ja kõigile koolirõõmu pakkuda. Tundub, et saime hakkama, sest igal hommikul olid kõik õpilased rõõmsalt platsis, et alustada igahommikuse tantsuga. Etteruttavalt võib öelda, et kui nii mõnigi laps algul arvas, et ei oska ega tahagi tantsida, siis lõpuetendusel olid kõik rõõmsalt Moldova tantsu kepsutamas. Rohkearvulise publiku heatahtliku kaasaelamise viimasel laagripäeval teenisid ära ka poiste rütmimängud, tüdrukute laulud ja pillilood ning omaloomingulised tantsunumbrid.

Kohe esimesel päeval valmistasime koos laagrilipu, mille peale igaüks oma käejälje ja vabalt valitud kaunistuse lisada sai. Järgmistel päevadel meisterdasime pärlitest putukaid, tegime seepi ja tutvusime dekupaaži tehnikaga. Vahepeal sai arendatud kujutlusvõimet ja osavust mitmesuguste draamaõpetuse valda kuuluvate mängudega. Kõik see kulutas energiat ja keskpäevaseks rõõmuhetkeks kujunes koogipaus, mil pakuti kohapeal valminud küpsetisi ja puuvilju.

Ainus vihmane päev langes kokku meie plaaniga korraldada kinoseanss, kus sai lamades ekraanilt mõnusat filmi vaadata ja popkorni krõbistada. Üldiselt oli aga ilmataat meie poolt ja eelviimase päeva suur matk ning aardejaht, mis lõppes piknikuga mererannas, õnnestus lausa suurepäraselt. Mis sellest, et grillimise käigus osa vorste lõkkesse kukkus või rannakividele laiali veeres! Magustoiduks said kõik lõkke kohal vahukomme kõrvetada ja koduteel aardekirstust leituga maiustada. Randa jäid aga laagriliste laotud uhked kivilossid oma printsesse ja mereröövleid ootama.

Kui viimasel päeval lõpuetendus läbi, tunnistused jagatud ja head sõnad räägitud, pakkusime kõigile kohaletulnutele võileivatorti. Eriti hea oli see kaunis tort aga põhjusel, et tublid valmistajad oli meie laagrilapsed ise.

Kui lõpupidu peetud ja telefonid lastele välja jagatud (suvekoolis oli meie õpilastel täiesti nutivaba aeg), asuti kiiresti uute sõpradega numbreid ja netiaadresse vahetama, et sidemed püsima jääks. Kindlasti jääb koosoldud aega meenutama ka rõõmus Aseri suvekooli särk.

Kohtumiseni järgmisel suvel!

KORRALDUSNAISKONNA NIMEL LUULE VARINURM

HUVITAV

Kunda kooli laululapsed laulupeol

XXVII. laulupeo juhtmõte oli Minu arm. Need sõnad puudutavad meid kõiki isiklikult, ning igaüks teab nende tähendust. Lydia Koidula sulest sai neist luuleridadest ajatu hümn isamaa armastusele. Neid sõnu vajame ka täna. Meile kõigile on kallid meie emad ja isad. Meile on kallid ka meie isamaa ja emakeel. Eesti laulupidu on sündinud armastusest meie maa ja keele vastu.

Olen Kundas panustanud koorilaulu 41 aastat. 1980. aastast on minu juhendamisel Kunda koorid esinenud kõikidel laulupidudel. Koorilaul on muusikažanr, mida esitab lauljate koor. Et kooris laulda, on vaja erilisi teadmisi, oskusi, kohusetunnet ja pidevat arvestamist teiste lauljatega.

Tore on tõdeda, et meie vallast osales viis kooriliiki: mudilaskoor, tütarlastekoor, poistekoor, segakoor ja naiskoor. Kooride nimed võivad tekitada vaidlusi, kuid kõik lapsed ja noored on pärit Kunda koolist ja Viru-Nigula vallast. Soovin tänada südamest kõiki lauljaid, kes andsid mulle sooja tunde ja puudutasid teemat Minu arm.

Loviisa Lilleoja, Teneli Uueni, Keitlin Küngas, Carmen Peterson, Karmen Harsija, Thea-Laura Kalmus, Ingrit Parker, Karoliina Nasikovski, Katriina Nasikovski, Helena-Reet Pari, Emily Lilleoja, Lusinee Roots, Greete Veski, Emiilia Yarviste, Sandra Saade, Helen Larionov, Liisa Mägi, Triin Kokk, Kätlin Kesa, Kadri Liis Raam, Mihkel Takk, Kaileen Küngas, Annabel Petuhov, Sirelin Nüssik.

Mudilaskoori laululapsed olid esmakordselt laulukaare all tuhandete teiste lauljate seas. Suur tänu õpetajatele Kadi Jõesalule ja Luule Raamile, kes käisid väikeste lastega koos laval laulmas ning kõik väikesed lauljad olid kaitstud ja hoitud. Lastekooris laulavad tüdrukud V-IX klassini. Gümnaasiumis on koorilaulu kursus, seal osalevatest neidudest moodustati tütarlaste koor.

Suur tänu minu laulutüdrukutele, kes ei väsinud kahe aasta jooksul ära minu õpetustest ja hoidsid meie kooli nime kõrgel.

Peol osalesid: Reti Eespere, Nele Varik, Maarja Lemberg, Reelika Uukareda, Arette Reigo, Karoli Kool, Britte Karu, Elisa Nette Saksman, Siiri kokk, Andra-Marleen Mulla, Elisa Luik, Nora Aron, Amelia Petrov, Karina Jakovleva, Violetta Mitjuhhina, Loreen Lallo, Kairi Jagant, Kaili Jagant, Kaidi Jagant, Laura Orgmets, Marileen Saar, Kristiina Nasikovski, Reili Uukareda, Agnes Annimäe, Desiree Roots, Marjanna Salus, Marit Prants, Jana Šumilova, Anna Kartash, Karoliina Komarova.

Suur tänu ka õpetajale Marika Toomile, kes on alati väga punktuaalne ning ka tüdrukud olid väga hästi hoitud.

Nüüd poistekoorist. Poisid on Kunda koolis laulnud alati, kuid koorilaulu pole mina poistega varem teinud. See oli 2018. aasta kevadel, kui minu juurde tuli neli poissi, kelle jutust sain mina aru, et nad soovivad laulupeole minna. Loomulikult olin mina nõus poistekoori looma, kuid nõudmised olid järgmised: ei tohtinud tundidest puududa ja õpitu pidi selgeks saama.

Algselt laulis Kunda koolist 12 poissi, kuid ega see koorilaulu töö pole kerge. Palju lõbusam on omavanustega chillida mööda linna või lihtsalt telefonis aega surnuks lüüa. Kuna kooris peab olema vähemalt 16 lauljat, siis tuli appi Vasta Kool, kust tuli meile neli poissi. Polnud probleemi ka nime valikul, nii sündiski Viru-Nigula valla poistekoor. Kevadeks jäi Kundas alles kümme vahvat noormeest ning Vastal neli.

Oskar Soomre, Oliver Soomre, Alari Aso, Karl Martin Helme, Chris Peterson, Egert Veski, Elmar Morel, Daniel Komarov, Sten Arro, Alex Ploom.

Ettelaulmisel kiideti meie poisse väga ja oldi vaimustuses poiste ilusast häälest, hoiakust ja tegutsemistahtest. Tänud Kairi ja Kristjan Laubholtsile, kes valvasid meie valla meessugu.

Rando Leinbock, Armin Mõttus, Jan Pent Lilleorg, Martin Palk.

Õpetaja Maret Salk, aitäh poistekoori dirigendi töö eest.

Peol osales ka Kunda linna naiskoor, kellega olid liitunud Aseri naised ja Viru-Nigula segakoor, kelle dirigent on Tiiu Millistfer.

See tunne, mis laulupeol osalejal tekib, on eriline. Seda tunnet ei saa sõnadega kirjeldada, seda peab ise kogema. Kallid lapsevanemad! Tänan teid, et olete toetanud ja hoidnud oma lapsi laulmise juures. Eriti suur rõõm on, et teie lapsed nautisid seda pidu ja ka ilmataat oli meiega peol.

Meie pärand liigub emakeeles edasi meie kaudu ja kestab igaviku tuules igavesti. Tänu sellele on võimalik öelda Eesti, mu arm! Kohtume järgmisel laulupeol.

KAIE AJA
MUUSIKAÕPETAJA

Viru-Nigula valla raamatukogus on ühinemisjärgselt toimunud nii mõndagi

Haldusreformi käigus liideti Kunda, Viru-Nigula ja Aseri raamatukogud üheks Viru-Nigula valla raamatukoguks, et pakkuda oma praegustele ja tulevastele lugejatele mitmekülgsemat ja paremat teenindust.

Viru-Nigula valla raamatukogud asuvad kõigile hästi ligipääsetavates hoonetes ning lahtiolekuajad on elanikkonnale sobivad. Vallasisene transpordiühendus tagab raamatute liikumise eri piirkondade vahel ning seeläbi on inimestel võimalik kasutada raamatukogudevahelise laenutuse teenust (RVL). Võttes raamatu valla ühest kogust, võid selle hoopis tagastada teise kogusse. Veel pakume Viru-Nigula valla elanikele koduteenindust, kui puudub võimalus tervisliku seisundi tõttu ise raamatukogu külastada. Teenus on tasuta.

Head meelt tunneme selle üle, et Viru-Nigula vallavalitsus väärtustab väga raamatukoguhoidaja tööd, töötasu

Viru-Nigula haruraamatukogu. Foto: raamatukogu.kunda.ee

muudeti konkurentsivõimelisemaks, mis tagab selle, et tulevikus on võimalik tööle võtta kvalifitseeritud töötajaid.

Olulisem muudatus Viru-Nigula raamatukogu lugejate jaoks on ilmselt see, et raamatukogu ei suleta enam töötaja koolitustel, puhkusel või haigeks olemise tõttu. Sel juhul tuleb kohale asendaja Aseri või Kunda raamatukogust. Aasta jooksul oleme eelkõige esmatähtsaks pidanud lastega tegelemist. Kevadel toimunud raamatubingo oli lastele eriti meelepärane. Pooleteise kuu jooksul said lapsed raamatuid lugedes täita bingopileteid. See üritus suurendas kindlasti laste lugemust ning avardas silmaringi. Selleks, et motiveerida lapsi järgmisest bingomängust osa võtma, korraldati koostöös noortetoa ja koduloomuuseumiga lõpupidu, kus iga pilet võitis auhinna. Erinevate ürituste ja tegevuste kaudu suuname lapsi lugema, et nad jõuaksid põneva raamatumaailmani.

Olulisem muudatus Aseri raamatukogu lugejate jaoks on ilmselt see, et raamatukoguhoidja osutab postipunkti teenust ja seda viiel päeval nädalas.

Vastavalt kevadel toimunud rahuloluküsitlusele on kogukond väga rahul ka uue raamatukoguhoidjaga Viru-Nigula raamatukogus. Aseri raamatukogu lugejatele meeldib, et kasutusele võeti tšekiprinter, mille abil väljastatakse raamatute tagastamiseks tähtaja kviitungit. Vene keelt emakeelena kõnelev elanikkond on omaks võtnud raamatukogus toimuva keelekohviku, kus saab eesti keeles rääkimist harjutada.

Külastajate hinnangul on raamatukogu positiivne koht, kus raamatukogutöötaja on alati lahke, rõõmus ja toimekas, pakkudes heal tasemel teenindust.

Kohtume raamatukogus!

LEILI EISKOP
VIRU-NIGULA VALLA
RAAMATUKOGU DIREKTOR

Võõra võimu aastad – koduloolise triloogia viimane osa

Viru-Nigula hariduselus toimus käesoleva aasta maikuu algul tähtis sündmus: Viru-Nigula Hariduse Selts esitles koduloolisi raamatuid „Võõra võimu aastad“ ja „Kolhoosiaeg Viru-Nigula mail“.

2012. aastal ilmus triloogia esimene osa „Sild koduni“, 2015. a järgnes Ella Rajari 100. sünniaasta puhuks välja antud „Omane ja armas“ ja nüüd on kaante vahel 1939-1993 ajavahemikku käsitlev teos.

Kui kaks esimest kirjeldavad ja sisaldavad eluolu 19. sajandi lõpul ja 20. sajandi algul paljudes piltides ja sõnas, siis viimase teeb eriliseks üle elatud okupatsiooniaegade kujutamine – pealesurutud kolhooside loomine, küüditamine, elu võõra võimu all – üle 70 inimese suu läbi. Jutustajaid küsitles Elbe Tull. Dokumentaalsed materjalid inimeste albumitest ja lauasahtlitest, kolhoosi arhiivist, külanõukogu protokollidest ja ajalehekajastustest panid raamatuks kokku Ene Ehrenpreis ja Pille Kajar koos kolhoosiaja algust mäletavate abilistega. Toimetaja ja kujundaja olid meile tuntud ja armastatud Aivi Parijõgi ja Merike Arbet.

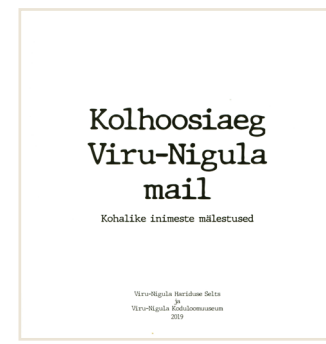

Kolhoosiraamatu mõtte algatajad ja tegijad on saanud hakkama vägiteoga. Kaks aastat pingsat mõttetööd, kõhklusi, täpsustusi ja üle kontrollimist. „Kaua tehtud kaunikene,“ ütleb vanasõna. Eks ole raamatus mõningaid kohti, kus lugeja leiab väärastusigi, kuid peamine on lugude usutavus. See oli meie elu: kolhoosi lõpuaastate hiilgus ja algusaastate viletsus, argielu ja meelelahutus.

Kui kolhoosi brigadir oli olnud Saksa sõjaväes, Vene sõjaväes, soomepoiss ja lõpuks kommunistliku partei liige ning kui uurija temalt küsis: „Mis mees sa õieti oled?“, tuli vastus: „Läksin sinna, kuhu mehi parajasti vaja oli!“ Siis tõded, et mistahes olukorras ja mistahes eluetapil leidub inimesi, kes pole suu peale kukkunud.

Väärt raamatud!

Mineviku meelespidamine ja ajaloo tundmine annab sisemise väärikuse, kindluse – tunde, et ma olen siin elanud, see on mu kodu, ma tean, mis mu esivanematega juhtus, ja tean, kes olid lähikonnas laiemalt tuntud inimesed.

Hea, kui kodus riiulil on raamatuid, veel parem, kui neile lisanduvad paks punaste kaantega ning õhuke valgete kaantega vihiku tüüpi mälestustekogumik. Raamatuid saab laenutada raamatukogudest, kinkida suurtele ja väikestele tunnustuseks ning mälestuseks, et ei katkeks side, mis peresid ühendab ja kogukonda koos hoiab.

Raamatu trükkimist toetas LEADER programm läbi kohaliku tegevusgrupi MTÜ Partnerid taotlusvooru.

HEILI TARJAN JA
ENE EHRENPREIS

Algas uus õppeaasta lasteaias Kelluke

Käesolev õppeaasta algas ühiselt tarkusepäeval Viru-Nigula valla lasteaias Kelluke Kunda, Aseri ja Viru-Nigula majades. Meie lasteaias alustas õppetööd 240 last ja neid õpetab/kasvatab 50 pedagoogi.

Ühtsena toimiva kolme omanäolise lasteaiaga oleme koos haridusteel edasi liikumas. Ühiselt oleme seadnud selle õppeaasta eesmärgid: oluline on, et robootika ja IT saaks aktiivseks õpitegevuse osaks, et õppimine õues oleks sisukam ja võimalusterohkem. Väga tähtis on tagada kõikidele lastele, kelle emakeel ei ole eesti keel, eesti keelne keskkond ja lisa keeleõpe.

Sellest õppeaastast töötab meil kolm eesti keele õpetajat 0,5 ametikohaga Anu Laidinen Aseris ja 0,25 ametikohaga Heli Lauk ja 0,25 ametikohaga Eda Kiili Kundas. Kellukese lasteaias alustasid sellest sügisest tööd ka kaks noort liikumisõpetajat Kätlin Marjapuu ja Kirke Krõõt Salk. Muusikaõpetajatena jätkavad Katariina Lilleorg ja Silvi-Niina Varinurm. Aseri majas töötab uuest õppeaastast rühmaõpetaja Helle Lilleorg. Rõõm on teatada beebide emadele, et oktoobrist alustab taas Kunda lasteaias reedeti Beebikool. Tööd on alustanud ka uued huviringid. Esmaspäeviti toimub liikumisõpetaja Kätlin Marjapuu juhendamisel peotantsuring, teisipäeviti ja neljapäeviti treener Ronald Smorodini juhendamisel *taekwondo*, kolmapäeval jätkab oma tantsutundidega eelmisest hooajast tuttav Esteetika- ja tantsukool, mudilasi juhendab Tiia Randoja. Peatselt alustab ka inglise keele ring. Oktoobris antakse meile Ettevõtliku lasteaia baasstandard koos sellega kaasneva tahvli ja lipuga.

Usume, et õppides ja mängides ootab meie valla lapsi ees põnev ja tore õppeaasta.

LASTEAIA ÕPPEJUHT ELLE TÜRKEL JA
DIREKTOR TATJANA VALLASTE

Viru-Nigula vallal on uus sõpruslinn Akmenė

Augusti lõpus külastas Viru-Nigula valla delegatsioon Leedus asuvat Akmenė linna, et allkirjastada kahe omavalitsuse vahel koostööprotokoll. Protokoll allkirjastati edendamaks rahvusvahelist koostööd kultuuri, noorsootöö ja hariduse valdkonnas.

Akmenė ja Viru-Nigula valla sõprussuhted on arenenud kiiresti, sest esmased kontaktid olid Kunda tsemenditehase ja Akmenė tsemenditehase vahel loodud juba aastakümneid tagasi. Eelmisel aastal alustati taas kirjavahetust, mis viis esimese ametliku kohtumiseni detsembris 2018, mil Viru-Nigula valla ametnikud külastasid Akmenė linna. Toona tutvuti Akmenė linna töökorraldusega, külastati Venta regionaalpargi külastuskeskust, Akmenė Raamatukogu, Akmenė tsemenditehast ning Akmenė Gümnaasiumi.

Selle aasta juulis osales neljaliikmeline Akmenė linna delegatsioon koos Alsa tantsijate grupiga traditsioonilisel Kunda mere- ja perepäeval. Augustis sai Viru-Nigula valla naisrahvatantsurühm Kõkutajad teha vastukülaskäigu Uue Akmenė 70. juubelipidustustele ja sellega seonduvale paraadile ning kontserdile.

▲ *Viru-Nigula vallavanem Einar Vallbaum (istub paremal) ja Akmenė linnapea Vitalijus Mitrofanovas koostööprotokolli allkirjastamas. Fotod: Liis Krigul*

Rahvusvahelised suhted ja kontaktid on alati suurepäraseks võimaluseks koostöö arendamiseks ning kogemuste vahetamiseks. Akmenė uue linna pidustusi külastas kokku seitse ametlikku välisdelegatsiooni: Koninist Poolast, Bocholtist Saksamaa Liitvabariigist, Sakartvel Rustavist, Skhidnytsiast Ukrainast, Dobele ja Aucest Lätist ning Viru-Nigula vallast Eestist.

Viru-Nigula vallavanem Einar Vallbaum ja Akmenė linnapea Vitalijus Mitrofanovas Uue Akmenė 70. juubelipidustustele pühendatud paraadil koos naisrahvatantsurühmaga Kõkutajad.

Aseri kultuurisuvi 2019

Esimene kultuurisündmus leidis aset kohe 1. juunil, mil tähistasime Aseri päeva ja pidasime suvemänge. Vana kombe kohaselt lõpetasime päeva kontserdiga, kus lastekaitsepäeva auks olid põhiesinejateks meie lapsed. Kontserdi naelaks oli aga esiettekandele tulnud Heino Vimbergi loodud "Aseri laul". Tantsulusti tõid meile Kunda segarahvatantsurühm Laanetagused ja pidu lõppes valla taidlejate ühise simmaniga.

22. juunil pidasime rahvamaja taga kiigeplatsil kohalikku jaanituld. Korraldajaks oli sel korral MTÜ Meie Aseri. Kui võidutulest süüdatud tõrvik saabus meie valla ühisjaanitulele Mahu randa alles järgmisel õhtul, siis meie tulesüütamisele lisas pidulikkust tõrvikuga ratsanik mustal hobusel. Tuld käest kätte ulatades sai meie lõke süüdatud. Edasi toimusid mängud väikestele ja suurtele, jõukatsumised, loterii ja loomulikult tants meie oma Pihlapoegade saatel. Rahaliselt toetasid meie üritust AS Wienerberger, My Magic, MS Teenused OÜ. Ilm oli ilus, rahvast peol palju, tants kestis pea koiduni välja.

27. juuli läks Aseri ajalukku sellega, et meil oli au osaleda juubelilaulu- ja tantsupeo tule tulemise teekonnal. Aserlastel on laulu- ja tantsupeoga eriline side, sest siit on pärit nii üks laulupeo üldjuhte Heli Jürgenson kui ka tantsupeo pealavastaja Vaike Rajaste. Kui lisada, et tantsupeo vahetekstid kirjutas Aserist pärit luuletaja Sulev Oll, siis oli see ikka väga meie pidu! Valmistusime tule vastuvõtuks suure hoolega, sest Vaike Rajaste liitus selleks etapiks tuletoimkonnaga. Meil oli võimalus juba enne suurt pidu talle tammepärg kaela riputada ning tänada lillekimbuga ka tema ema ja Heli Jürgensoni isa ning õde Aivet. Viimane on samuti laulu- ja tantsupeo korraldustoimkonna liige.

20. juulil korraldasime Aseri rannas järjekordse ebahariliku muusika festivali. Festivali idee algataja Vlady Bõstrov oli seekord kokku kutsunud väga põneva ja mitmekesise esinejate seltskonna. Hommikusel kontserdil rahvamaja taga kiigeplatsil sai nautida tema improvisatsioone saksofonil tuntud teemadel. Päeval tehti koos tantsijate ja pillimängijatega proove ning õhtune lõppkontsert mere kaldal kujunes tõeliselt mitmekesiseks ja haaravaks vaatemänguks: häälega improviseeris Anne-Liis Poll, akordionil Jekaterin Semenova, saksofonil Vlady Bõstrov ja Eve Neumann. Esmakordne kogemus vabalt improviseerida oli Viljandi Jakobsoni kooli balletistuudio tüdrukutel. Vapustava elamuse said külalised valge luige Olga Alferova (pildil) tantsust kõrkjate ja mere taustal. Jääb üle kaasa tunda neile aserlastele ja kõigile teistele, kes sel õhtul sellel imelisel kontserdil ei saanud olla.

3. augustil pidasime üheskoos Aseri rannapidu. Ilm oli soe ja ilus, kuid tuuline, mistõttu jäi traditsiooniline kaatrisõit merel ära. Uus peopaik, mida sai testida juba 20. juuli üritusel, osutus väga sobivaks ja mõnusalt varjuliseks ning kõik mängud said peetud ja tantsud tantsitud. Külalisi oli peol nii lähedalt kui kaugelt. Tantsuvõistlusel sai nautida nii vana kooli tantsupaare kui lõunamaist võimsat temperamenti ja improviseerimisoskust. Õhtuhämaruses lendas augustitaevasse imeline ilutulestik ja värviliste diskotulede valgel jätkus tantsurõõmu veel kauaks.

5.- 9. augustil korraldas Aseri rahvamaja valla ja meie suvekülaliste lastele suvekooli. Kolmkümmend last eri riikidest vanuses 5 kuni 14 oli korraldajate jaoks päris suur väljakutse. Õnneks jäid kõik laagriga rahule ja lubasid järgmisel aastal jälle tulla.

GALINA SIMONIŠ

LÜHIDALT

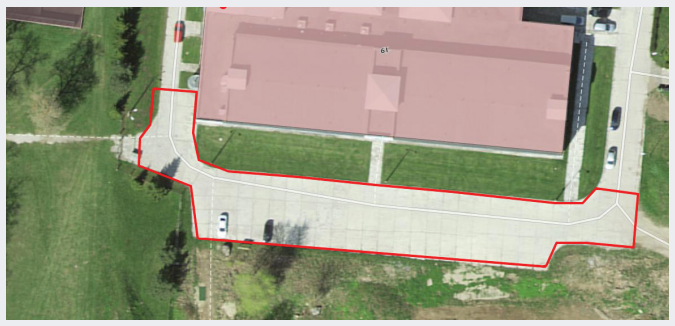

Ajutine parkimiskorralduse muudatus Kasemäe 19 territooriumil

Alates esmaspäevast, 9. septembrist algavad Kunda Spordikeskuse staadionil *pumptracki* rattaraja ehitustööd ning seoses sellega on Kasemäe 19 territooriumil parkimine ajutiselt piiratud. Kunda Spordikeskuse taga asuvas parklas (joonisel märgitud punase joonega) ei tohi ehitustööde lõpuni parkida. Lisaks on keelatud siseneda piirdeaedadega ümbritsetud ehitustsooni.

NB! Lugupeetud lapsevanemad, palun rõhutage oma rulaparki külastavale noorukile ohutuse olulisust ka kodus. Vabandame ebamugavuste pärast!

Lisainformatsioon: Ainar Sepnik, tel +372 325 5994, mob +372 5343 1400, e-post ainar.sepnik@viru-nigula.ee

Viru-Nigula valla rahvakoosolek

Kolmapäeval, 25. septembril kell 17 toimub Viru-Nigula rahvamajas jäätmeveo ümberkorraldamist selgitav rahvakoosolek. Rahvakoosolekul saavad kodanikud esitada küsimusi AS-ile Eesti Keskkonnateenused uue korraldatud jäätmeveo kohta, samuti ka valla esindajatele.

Alates 01.11.2019 hakkab Kunda linna ja endise Viru-Nigula valla territooriumil kehtima uus korraldatud jäätmeveo leping, mis on sõlmitud hanke võitnud ettevõttega – AS-iga Eesti Keskkonnateenused. Aseri piirkonnale hakkab teenust osutama AS Eesti Keskkonnateenused alates 1.12.2020, mil lõpeb leping OÜ-ga Ekovir.

Hoolekandesüsteemis vabatahtlike kaasamismudeli Redesign seminar

Projekti „Vabatahtlike rakendamise koostöömudeli testimine hoolekandesüsteemis ja üle-eestiliselt rakendatava koostöömudeli väljatöötamine".

8. novembril 2019 toimub Rakveres (Villa Theresa, Rakvere Tammiku 9) vabatahtlike kaasamismudeli Redesign seminar.

Projekti raames testiti hoolekandesüsteemis vabatahtlike kaasamise mudeli abivajaja, vabatahtliku, sotsiaalpartnerite (teenuseosutaja, kohalik omavalitsus, kogukonna) vajadusest lähtuvat mudelit redesign.

Seminaril analüüsitakse projekti raames kogutud kogemust, arutame, milline mudel töötab meie piirkonnas, milliseid muudatusi on vaja sisse viia. Seminari tulemusel kirjeldame mudeli protsessi etapid ja teeme ettepanekud muudatusteks.

Seminarile on oodatud lisaks ametkondadele teenuseosutajad, vabatahtlikud, piirkonna abivajajad, vallavolikogu liikmed; kohaliku kooli juht; kogukonna esindajad (näiteks külavanemad).

Huvi korral võta ühendust või registreeri e-postil Ene1975@gmail.com hiljemalt 30.10.2019.

TEADE

Seoses tööülesannete ümber korraldamisega tegelevad Aseri Rahvamajas toimuvate sündmuste ja rendilepingutega:

Viru-Nigula Kultuurikeskuse direktor Kristi Onkel
Tel. 322 1556
e-post: kristi@kunda.ee

MÕNE REAGA

KIK toetab Aseri keskkatlamaja jääkreostuse likvideerimist

KIKi nõukogu otsustas selle aasta suvel rahastada OÜ Aseri Sadam projekti „Mere tänav 17 kinnistu jääkreostuse likvideerimine“. Tegemist on vana keskkatlamaja masuudihoidlaga ning selle ümbrusega.

Veebruaris 2019 koostatud ehitusgeoloogilise uurimistöö aruandest selgus, et territooriumil esineb tugev reostus estakaadi ja kunagiste maapealsete mahutite vundamentide vahelisel alal ning mosaiikselt võib reostunud pinnast leiduda põhjaveetasemest kõrgemal kunagise maa-aluse masuudipargi ümbruses. Tööstustsooni nõuetele vastavaks viimiseks vajab puhastamist hinnanguliselt ~17650 m^3 pinnast.

Kuna tööde maht on suur, siis planeeritakse teha seda etappidena. Vältimaks põhjaveega reostuse edasikandumist laialdasemale alale, likvideeritakse esmalt KIKi toetuse abil maa-alune mahutipark. Järgmisena peab Aseri Sadam leidma rahastuse ja võimalused maa-aluse mahutipargi ümbruses reostunud pinnase likvideerimiseks. Masuudihoidlate reostunud pinnas kaevatakse välja ja puhastatakse bioloogiliselt ning seda kasutatakse tagasitäitena samal alal. Pärast reostuse eemaldamist taastatakse looduslähedane olukord.

Siinjuures on oluline märkida, et töid ei teosta Aseri Sadam ise, vaid selle tegija selgub hanke tulemusena. KIKi nõukogu tingimus rahastuse andmisel oli, et kõik reostuse likvideerimisega seotud tööd (mahutite tühjendamine ja demonteerimine, reostunud pinnase kaevamine, ohtlike jäätmete transport ja töötlemine) viib läbi ohtlike jäätmete käitluslitsentsiga ettevõte.

Aseri Sadam planeerib esimese etapi tööd lõpetada juunis 2020. Tegemist on esialgse prognoosiga, lõplikult selgub see pärast vajalike hangete ja töövõtjatega töölepingute sõlmimist. KIK toetab töid riigisisesest keskkonnaprogrammist 396 804 euroga. Projekti kogumaksumus on 440 894 eurot.

KIK võib projektile järelevalvet teha igas projekti faasis, st nii tööde alguses, selle ajal kui ka pärast projekti lõppu viie aasta jooksul. Tööde teostamisele kehtib ka omanikujärelevalve nõue. Reostuskahtluse korral kontrollib vee- ja jäätmeseaduse ning nende alamaktide nõuete täitmist Keskkonnainspektsioon.

KESKKONNAINVESTEERINGUTE KESKUS

KESKKONNAINVESTEERINGUTE KESKUS

TEADE

Treeninguajad

Septembrist on avatud Kunda Spordikeskuse ujula ning lehe ilmumise ajaks on alustanud enamik rühmatreeningutest.

Lisaks eelmisel hooajal toimunud treeningutele on lisandunud mõned uued rühmatreeningud. Täpsem info leitav Kunda Spordikeskuse veebilehelt: https://spordikeskus.kunda.ee/

Rühmatreeningud Kundas:
E 19.30 – Fatburn, Kersti Naarits
E 19.00 – Vesiaeroobika, Kerstin Hulkko
T 19.00 – Body-fitness, Viktoria Šutova
T 19.00 – Jooga, Mary-Liis Paimre
K 11.30 – Vesivõimlemine, Erli Väli
K 19.00 – Vesiaeroobika, Kerstin Hulkko
K 19.00 – Käed, kõht, tuharad, Kersti Naarits
N 19.00 – Body-fitness, Viktoria Šutova
P 16.00 – Jooga, Anne Tipner-Torn (alates 6. okt)

Ootame kõiki huvilise treeningusse!

KUNDA SPORDIKESKUS

Kunda rannavolle suveturniir 2019

28. augustil sai läbi Kunda rannavolle suveturniir 2019. Pigem harrastajatele mõeldud kohalikul turniiril oli kokku viis etappi, mille jooksul sai nautida nii vihma, tuult kui ideaalselt rannailma.

Turniir mängiti rannavolle reeglitega ning väljakul oli korraga kolm mängijat. Viimasel etapil oli üsna tihe rebimine ning võitja selgitati kolme võistkonna vahel geimivõitude lugemise teel. Finaaletapil olid mängus topeltpunktid ning kokkuvõttes võitsid suvise turniiri võistkond OMAD I. Etappide lõikes vahetusid küll mängijad, kuid peamiselt olid väljakul Harri, Kristi ja Gennadi. Viiendal etapil aitasid üldvõitu vormistada Harri, Ivo ja Rustam. 2. koha saavutasid üsna stabiilselt mänginud võistkond OMAD II koosseisus Kaido, Kaire ja Eimar. Kolmas koht kuulus kokkuvõttes võistkonnale AGA, kooseisus Aulis, Gunnar ja Andris. Neljandaks jäid igal etapil stabiilselt 3. koha saavutanud võistkond KOLMEKESI koosseisus Ainar, Gert ja Kert.

AINAR SEPNIK
SPORDIJUHT

Kunda rannavolle 2019 — **5. etapp (28.08.2019)**

	VÕISTKOND	1	2	3	4	Punktid	Geimid	KOHT	Etapi punktid
1	OMAD I		0	2	2	4	4:2	II	20
	Harri, Ivo, Rustam		0:2	2:0	2:0				
2	OMAD II	2		0	2	4	4:1	I	16
	Kaido, Kaire, Eimar	2:0		1:1	1:1				
3	KOLMEKESI	0	2		2	4	3:3	III	14
	Ainar, Gert, Kert	0:2	1:1		2:0				
4	AGA	0	0	0		0		IV	12
	Aulis, Gunnar, Andris	0:2	1:1	0:2					

		1.etapp	2. etapp	3. etapp	4. etapp	5 etapp	Punke KOKKU	Nõrgim tulemus	KOKKU 4/5st	Koht
1	OMAD I	8	10	10	8	*16*	52	8	44	I koht
2	OMAD II	6	5	7	10	*20*	48	5	43	II koht
3	AGA	10	8	8	0	*12*	38	0	38	III koht
4	KOLMEKESI	7	7	0	7	*14*	35	0	35	4. koht
5	KEKE	0	6	0	0	0	6	0	6	5. koht
5	KAS	0	0	0	6	0	6	0	6	5. koht

3x3 tänavakorvpalli turniir

Pühapäeval, 25. augustil toimus Viru-Nigulas 3x3 tänavakorvpalli turniir. Parimad selgitati kolmes võistlusklassis: noored U-12, noored U-15, Open klass. Eraldi tunnustati M40 klassi võistkonda.

Väikese turniiri kohta oli kohal meeldivalt palju noorkorvpallureid: nooremas vanusegrupis seitse ja vanemas neli võistkonda. Meie valla noortest olid esindatud kolme erineva treeneri käe all harjutavad võistkonnad Kundast, Aserist ja Viru-Nigulast. Lisaks osalesid turniiril kaks Sankt-Peterburi võistkonda, kes parajasti Kunda Spordikeskuses laagris viibisid.

Tulemused: U-12 vanuseklass: 1. koht võistkond sPORTKUNDA, 2. koht Olymp, 3. koht Tiim Nigula. U-15 vanuseklass: 1. koht võistkond Beebitoit, 2. koht Siberi Karud, 3. koht Aseri.

Open vanuseklassis läks võit HITO/Suurköögid võistkonnale koosseisus Margo Tali, Urmet Roosimägi ja Veiko Simm. Open klassis tuli teiseks ainus M40 vanuseklassi võistkond Kunda koosseisus Marko Murro, Viktor Engelbrecht ja Kaido Vahesalu. U-15 vanuseklassi võitnud noored osalesid ka Open klassis ning saavutasid tubli 3. koha.

AINAR SEPNIK
SPORDIJUHT

Lääne-Virumaa jooksusari jätkus Viru-Nigulas

Spordiklubi Running korraldatud 20. Viru-Nigula rahvajooks tähistas ümmargust juubelit uue osalusrekordiga. Hoolimata heitlikust ilmast püstitati taaskord uus rekord, kokku sai tulemuse kirja 222 osalejat.

Maakondlikus jooksukalendris kindlal kohal olev jooksuüritus õnnestus minu kui korraldaja hinnangul ladusalt. Aastatepikkune kogemus ja kokku töötanud meeskond tegi väga head tööd. Osad korraldustiimi liikmed on ametis alates esimestest jooksudest. Esimesed kümnendil vedas üritust Viru-Nigula Spordiklubi ning pühapäeval täitus peakorraldajal koos aastate jooksul veidi uuenenud „tiimiga“ teine kümnend. Juubelijooksu puhul muudeti tavapärast jooksutrassi ning joosti vastupidi suunas – osalejatelt saadud tagasiside oli positiivne ning paljudele tundus rada veidi kergem.

Traditsiooniliselt oli kavas erinevad laste jooksud igas vanuses osalejatele: 150 m, 250 m, 400 m, 1 km ja 3,3 km noortejooks. Noorim osaleja oli sel korral vaid 1 aasta ja 1 kuu vanune Aron Reimer. Laste- ja noorte jooksudest võttis osa kokku 123 tulevikutegijat.

Põhidistantsi 7,5 km jooksul osales kokku 91 jooksjat. Üldvõidu võttis Taavi Kilki (26.06,6), teise koha saavutas Kevin Vabaorg (26.31,3). Üldarvestuse 3. koha nimel pidasid lahingu kaks M40 vanuseklassi meest – võitjaks tuli meie maakonna jooksumees Andrus Lein (26.49,1), kes alistas Viru-Nigula rahvajooksul enim võite kogunud legendaarse jooksumehe Vjatšeslav Košelevi 3,9 sekundiga (26.53.0).

Naiste põhidistantsil võitis esmakordselt Viru-Nigulas Mari Boikov (30.32,6), 2. koha saavutas läänevirlane Moonika Pilli (31.11,6). Kolmas oli Viru-Nigula valla jooksja Irina Savinitš (31.50,5).

SK RUNNING jooksu korraldamist toetas Viru-Nigula vald.

AINAR SEPNIK
SPORDIJUHT

Jäätme kogumise ja veo info

Vastavalt jäätmeseaduse §-le 66 on omavalitsusel kohustus oma haldusterritooriumil korraldada olmejäätmete kogumine ja vedu selleks ettenähtud jäätmekäitluskohta. Viru-Nigula vallavalitsus korraldas riigihanke segaolmejäätmete, paberi- ja kartongi, segapakendi, suurjäätmete ning biolagunevate köögi- ja sööklajäätmete vedaja leidmiseks Viru-Nigula valla territooriumil. Hankel osalenud ettevõtetest esitas soodsaima pakkumise Eesti Keskkonnateenused AS, kellele omistati nimetatud korraldatud jäätmeveo ainuõigus alates 01.11.2019 kuni 31.10.2024 Kunda linna ja endise Viru-Nigula valla territooriumil. Endine Aseri piirkond liitub antud kontsessiooniga 1.12.2020, siis lõpeb Aseri piirkonna kehtiv leping OÜ-ga Ekovir.

Korraldatud jäätmeveo rakendumisest alates puudub teistel jäätmekäitlusettevõtetel õigus nimetatud piirkonnast korraldatud jäätmeveoga hõlmatud jäätmeid koguda ja vedada. Seni kehtinud jäätmeveolepingud muutuvad alates 1. novembrist 2019 kehtetuks. AS Eesti Keskkonnateenused saadab Jäätmevaldajatele tutvumiseks ja allkirjastamiseks uued lepingud 1 kuu enne uue korraldatud jäätmeveo algust. Kehtima hakkavad uued hinnad:

OLMEJÄÄTMETE KOGUMINE JA VEDU						
Jäätmemahuti maht m^3	Ühe jäätmemahuti tühjendus (km-ta) EUR	Ühe jäätmemahuti tühjendus (km 20%) EUR	Ühe jäätmemahuti ühe kuu rent (km-ta) EUR	Ühe jäätmemahuti ühe kuu rent (km 20%) EUR	Jäätmemahuti müük (km-ta) EUR	Jäätmemahuti müük (km 20%) EUR
Jäätmekott 0,05(kuni 10kg)	0,63	0,76	-	-	-	-
Jäätmekott 0,1(kuni 10kg)	1,89	2,27	-	-	-	-
kuni 0,08	1,01	1,21	1,75	2,10	45,00	54,00
kuni 0,14	1,77	2,12	1,75	2,10	45,00	54,00
kuni 0,24	3,03	3,64	2,25	2,70	50,00	60,00
kuni 0,37	4,67	5,60	2,50	3,00	90,00	108,00
kuni 0,66	8,34	10,01	5,90	7,08	190,00	228,00
kuni 0,80	10,10	12,12	6,90	8,28	195,00	234,00
kuni 1,10	13,89	16,67	7,50	9,00	230,00	276,00
kuni 1,50	18,95	22,74	10,00	12,00	-	-
kuni 2,50	31,58	37,90	14,00	16,80	650,00	780,00
kuni 4,50	56,84	68,21	16,50	19,80	870,00	1044,00
NB! Tühisõit võrdub vastava mahuti tühjendamise tasuga (kord).						
VANAPABERIJÄÄTMETE KOGUMINE JA VEDU						
Jäätmemahuti maht m^3	Ühe jäätmemahuti tühjendus (km-ta) EUR	Ühe jäätmemahuti tühjendus (km 20%) EUR	Ühe jäätmemahuti ühe kuu rent (km-ta) EUR	Ühe jäätmemahuti ühe kuu rent (km 20%) EUR	Müük (km-ta) EUR	Müük (km 20%) EUR
kuni 0,37	0,47	0,56	2,50	3,00	50,00	60,00
kuni 0,66	0,84	1,01	5,90	7,08	190,00	228,00
kuni 2,50	3,18	3,82	14,00	16,80	650,00	780,00
kuni 4,50	5,72	6,86	16,50	19,80	870,00	1044,00
NB! Tühisõit ja mahuti täituvusel alla 20% tühjendus võrdub vastava mahuti segaolmejäätmete tühjendamise tasuga (kord).						
BIOLAGUNEVATE KÖÖGI- JA SÖÖKLAJÄÄTMETE KOGUMINE JA VEDU						
Jäätmemahuti maht m3	Ühe jäätmemahuti tühjendus (km-ta) EUR	Ühe jäätmemahuti tühjendus (km 20%) EUR	Ühe jäätmemahuti ühe kuu rent (km-ta) EUR	Ühe jäätmemahuti ühe kuu rent (km 20%) EUR	Müük (km-ta) EUR	Müük (km 20%) EUR
kuni 0,14	0,18	0,22	1,75	2,10	45,00	54,00
kuni 0,24	0,30	0,36	2,25	2,70	50,00	60,00
NB! Tühisõit ja mahuti täituvusel alla 20% tühjendus võrdub vastava mahuti segaolmejäätmete tühjendamise tasuga (kord).						
SEGAPAKENDIJÄÄTMETE KOGUMINE JA VEDU						
Jäätmemahuti maht m^3	Ühe jäätmemahuti tühjendus (km-ta) EUR	Ühe jäätmemahuti tühjendus (km 20%) EUR	Ühe jäätmemahuti ühe kuu rent (km-ta) EUR	Ühe jäätmemahuti ühe kuu rent (km 20%) EUR	Müük (km-ta) EUR	Müük (km 20%) EUR
kuni 0,14	0,18	0,22	1,75	2,10	45,00	54,00
kuni 0,24	0,30	0,36	2,25	2,70	50,00	60,00
kuni 0,66	0,84	1,01	5,90	7,08	190,00	228,00
NB! Tühisõit ja mahuti täituvusel alla 20% tühjendus võrdub vastava mahuti segaolmejäätmete tühjendamise tasuga (kord).						

HEIKO KÄLLO
KESKKONNASPETSIALIST

TASUB TEADA

Ehitisregistri korrastamisest

Ehitusseadustiku ja planeerimisseaduse rakendamise seaduse § 26 järgi korrastatakse ehitisregistri andmed 2020. aasta 1. jaanuariks. Korrastamise käigus kantakse ehitisregistrisse sinna seni kandmata üle 20 m² ehitisealuse pinnaga hooned, nende ehitisealune pind ja asukoha koordinaadid.

Omanikul on kohustus kontrollida ehitise olemasolu ehitisregistris ja registrikande puudumisel kanda ehitis ehitisregistrisse. Palume kõikidel elanikel kontrollida oma kinnistutel asuvate hoonete registreeritust ehitisregistris www.ehr.ee – sisestades otsinguribale kinnistu aadressi või numbri.

Ehitise andmete kandmiseks ehitisregistrisse on vaja ehitise asendiplaani ning jooniseid (varasem ehitusprojekt või ülesmõõdistus). Lisaks tuleb täita vormikohane andmete esitamise teatis iga ehitise kohta. Vajalikud blanketid hoonete andmete ehitisregistrisse kandmiseks leiab samalt aadressilt.

Väidetav 500 euro suurune trahv (mõnikord esitatud viitega riigilõivuseadusele) selle eest, et andmed ei ole ehitisregistrisse kantud, ei toetu ühelegi riiklikule haldusaktile. Riigilõivuseaduse § 3316 kohaselt võetakse enne ehitusseadustiku jõustumist ebaseaduslikult ehitatud ehitise registrisse kandmise eest riigilõivu 500 € (ehitusseadustik jõustus 2015. aasta 1. juulil). See riigilõiv kohaldub ainult ebaseaduslikele ehitistele. Ehitise andmete puudumine ehitisregistrist ei tähenda tingimata, et ehitis on ebaseaduslik. Ebaseaduslik on ehitis, mis on ehitatud ilma ehitusloata olukorras, kus loa olemasolu on nõutav (tasub tähele panna, et näiteks enne 1995. aasta 22. juulit valdavalt seda nõuet ei eksisteerinud).

Ei pea paika ka väide, et riik nõuab kõigile hoonetele kasutuslube alates 1. jaanuarist 2020. Kasutusloa vajadus on sätestatud ehitusseadustikus. 1. jaanuarist 2020 kasutuslubade käsitlemise kord ei muutu. Riik ei ole andmete korrektsuse nõude tagamiseks ette näinud rahalisi sanktsioone.

Vajaduse korral saab nõu küsida vallavalitsuse ehitusspetsialistilt – Lembit Talli, tel 322 9632; mob 5305 9960, e-post: lembit.talli@viru-nigula.ee

KULTUURIKALENDER

R, 20. september kell 19 Kunda Tsemendimuuseum
Salongiõhtu: La Dolce Vita

L, 28. september kell 12 Kunda Tsemendimuuseum
Perepäev festivali „Teadlaste öö“ raames
Kell 12 tutvustab Toomas Pranstibel oma hoolealuseid madusid. Kell 15 vestlusring „101 eksperimenti Eestis - tuumajaam“. Külla tulevad Andi Hektor ja Kalev Kallemets, kes räägivad kaasaegsetest tuumajaamadest.

P, 6. oktoober kell 12 Viru-Nigula rahvamaja
Eakate klubi Maarjahein sügispidu

P, 6. oktoober kell 14 Aseri rahvamaja
Eakate klubi Pihlapuu sügispidu

R, 18. oktoober kell 20 Kunda linna klubi
Viru-Nigula valla taidlejate hooaja avapidu

N, 24. oktoober kell 16 Aseri rahvamaja
Koolivaheaja pidu

L, 26. oktoober kell 20 Viru-Nigula rahvamaja
Hooaja avapidu. Irena ja Ivar Hansen

KIRIKU TEATED

KUNDA KIRIK
P, 13. oktoobril kell 12.00
LÕIKUSTÄNUPÜHA JUMALATEENISTUS, armulaud.
Teenib diakon Valdek Hang

Info 53974886, kunda@eelk.ee
Annetused, EELK Kunda kogudus
Swedbank EE352200001120244512

Sügisene kapituulutus

12. oktoobril 2019 kell 10 – 13
Kunda linna klubis

Sul on midagi, millele anda uus elu?
Vajad vaheldust? Midagi lapsele?Midagi sooja?
Midagi sädelevat ja lendlevat?
TULE MÜÜMA! TULE OSTMA!

* Riided
* Jalanõud
* Käsitöö
* Mänguasjad
* Ehted
* Raamatud
* Ja palju muud!

Broneeri laud tel. 32 21 556
(5 eurot)

Pakume kohvi ja teed!

K 16. oktoobril kell 19.00
Viru - Nigula Rahvamajas

VÄIKE-MAARJA SELTSIMAJA NÄITERING ESITLEB

ALEXANDER VAMPILOVI NÄIDEND

PROVINTSI-ANEKDOODID

OSADES:
LILIAN RIKKEN
RIINA KINK
JAANUS KANGUR
TIMO KALTER
HEIKI PÄRNAMÄGI
RAUL OJA
ANTI AOSAAR

LAVASTAJA:
ERIK RUUS

HELI JA VALGUS:
SILVER AASUMETS

Pääse 3 eurot

---

28. september
Kunda Tsemendimuuseum

PEREPÄEV

festivali "Teadlaste öö" raames

Kell 12.00
tutvustab Toomas Pranstibel oma hoolealuseid madusid.

Kell 15.00
vestlusring „101 eksperimenti Eestis – tuumajaam". Külla tulevad Andi Hektor ja Kalev Kallemets, kes räägivad kaasaegsetest tuumajaamadest.

TASUTA

Ettevõtluskonverents

RAAMIST VÄLJA

9. oktoobril Ulvi mõisas

11.00 Saame kokku

11.15 Nele Rogenbaum -
EDULUGU 'FEILIMISE' VÕTMES

12.00 Heidi Solba -
JULGED IDEED- PIIRIDETA ETTEVÕTLIKKUS

13.15 Täidame kõhtu

14.00 Berit Soosaar -
ENESEARENG

14.20 SharpLife -
DIGITURUNDUSE GURUD, KES INSPIREERIVAD SINU KIRE PÕÖRAMIST ELUSTIILIKS JA SISSETULEKU ALLIKAKS

16.00 Juba läbi!

Registreerimine:
venmtu@gmail.com või telefonil **5514519**

Osalustasu **7€**

VIRUMAA ETTEVÕTLIKUD NAISED · LEADER EESTI · MTÜ VIRUMAA KOOSTÖÖKOGU

Laulud 1950.–1970. aastate Itaaliast ja muusika Fellini filmidest.

Salongiõhtu

Erkki Otsman
(laul)
ja
Andranik Kechek
(klaver)

R 20. september kell 19
Kunda Tsemendimuuseum

Sissepääs muuseumi piletiga.

Loe Viru-Nigula Valla Teatajat internetis
viru-nigula.ee/ajaleht-2019

Viru-Nigula Mälumänguklubi

kutsub kõiki uusi ja vanu huvilisi:

UUE HOOAJA esimesele mälumängule

9. oktoobril kell 19:00 Kunda Linna Klubis

Lisainfo ja registreerumine: kaido@veski.eu või +372 5656 7467

RANNU SAEVESKI MÜÜB

SANGLEPA SAEJÄÄKE, KLOTSE.

Klotsid mõõtudes ca 10-60 cm.

<- *Hind 15€/big bag kott

*Hind 1,50€/40 l võrkkott->

Pakkumine kehtib AINULT oktoobris!

tel: 58016237
e-post: info@rannusaeveski.ee

Rannu Saeveski OÜ

Продажа остатков пиломатериала дёшево

<-Дрова В упаковке big bag 15 €

Дрова В 40 литровом сетчатом мешке 1,50 € ->

Предложение действует до 31 октября 2019 г.

Телефон: 520 7140
Информация: info@rannusaeveski.ee

VIRU-NIGULA VALLA TEATAJA

Soovid jõuda oma toote või teenusega Viru-Nigula valla elanikuni?

Hea võimalus selleks on reklaam Viru-Nigula Valla Teatajas.

Võta ühendust reklaam@viru.nigula.ee ning leiame sulle ja su ettevõttele sobiva lahenduse.

KORSTNAPÜHKIJA TEENUS

Info tel +372 5560 4046.
Ahjukoda OÜ

Juuksur Imbi reedeti Kunda ilusalongis Pargi tn 26 tel 5340 4977

VÕIMALUS TELLIDA JA MÄÄRATA PRILLE

REEDEL
11. OKTOOBRIL
KUNDA, PARGI 26
10.00-17.00
I korruse fuajees, apteegi vastas

REGISTREERI VASTUVÕTULE
tel. 50 98 262 (Mai)

ВОЗМОЖНОСТЬ ДЛЯ НАЗНАЧЕНИЯ И ЗАКАЗА ОЧКОВ

В ПЯТНИЦУ 11 ОКТЯБРЯ
ПАРГИ 26, КУНДА
10.00-17.00
в фойе первого этажа, напротив аптеки

РЕГИСТРАЦИЯ НА ПРИЕМ
Тел. 50 98 262 (Май)

LASERGRAVEERIMINE

Graveerime erinevatele materjalidele ja toodetele
Erilahendused

INFO JA TELLIMINE
E-MAIL: LASER@TAMIRA.EE
MOB: +372 5623 3148

tamira laserqraveerimine *tamiralaserqraveerimine*

Tamira oü

ЛАЗЕРНАЯ ГРАВИРОВКА

Нанесение гравировки на различные материалы и товары
Индивидуальные решения

ИНФОРМАЦИЯ И ЗАКАЗ
ЭЛЕКТРОННАЯ ПОЧТА: LASER@TAMIRA.EE
МОБИЛЬНЫЙ ТЕЛЕФОН: +372 5623 3148

tamira laserqraveerimine *tamiralaserqraveerimine*

Tamira oü